

## ภาคผนวก ก

### สรุปรายละเอียดของวัดที่เข้าร่วมโครงการ

โครงการติดตั้งระบบICTและการให้บริการอินเทอร์เน็ตความเร็วสูงด้วยเทคโนโลยี Wi-Fi  
ในเขตพื้นที่สาธารณะของวัด

## สารบัญ

เรื่อง	หน้า
<b>ส่วนที่ 1</b>	
เกณฑ์ในการคัดเลือกวัดเพื่อเข้าร่วมโครงการ	3
ตารางสรุปรายชื่อและความต้องการของวัดเพื่อพัฒนาเป็นศูนย์เรียนรู้	4
<b>ส่วนที่ 2 สรุปรายละเอียดของวัดที่เข้าร่วมโครงการ</b>	
1. วัดสุทธิวาราม กรุงเทพมหานคร	9
2. วัดทองนเียน กรุงเทพมหานคร	13
3. วัดนายโรง กรุงเทพมหานคร	15
4. วัดไผ่เหล็อง นนทบุรี	18
5. วัดจากแดง สมุทรปราการ	21
6. วัดภูเขาทอง พระนครศรีอยุธยา	23
7. วัดอุโมงค์สวนพุทธธรรม เชียงใหม่	26
9. วัดอิสาน นครราชสีมา	38
10. วัดควนอุโบสถ นครศรีธรรมราช	41

## เกณฑ์ในการคัดเลือกวัดเพื่อเข้าร่วมโครงการ

ทางโครงการจะพิจารณาคัดเลือกวัดเป้าหมายที่จะพัฒนาเป็นพื้นที่ศูนย์การเรียนรู้ด้าน ICT ภายในวัดจำนวน 10 แห่ง จากทั่วประเทศ โดยคัดเลือกจากวัดที่เป็นเครือข่ายเข้าร่วมโครงการ วัดบันดาลใจ ซึ่งมีความพร้อมที่สามารถดำเนินการเป็นพื้นที่นำร่องตามเกณฑ์ที่ตั้งไว้ 5 ด้านดังนี้

- (1) เจ้าอาวาสมีแนวคิดและความต้องการนำระบบไอซีทีที่เข้ามายกระดับในการบริหารจัดการข้อมูล องค์ความรู้ที่มีอยู่ในวัด และการเผยแพร่ให้เกิดการเข้าถึง การเรียนรู้อย่างสะดวก มีประสิทธิภาพยิ่งขึ้น
- (2) วัดมีความพร้อมด้านสถานที่ ผู้ใช้เข้าถึงได้สะดวก
- (3) มีความพร้อมด้านบุคลากร เช่น พระหรือฆราวาสที่สามารถดูแลระบบ และต่อ ยอดการจัดเก็บข้อมูล และการจัดกิจกรรมการเรียนรู้ภายในศูนย์ต่อได้
- (4) เป็นวัดที่มีต้นทุนด้านประวัติศาสตร์ วัฒนธรรม สถาปัตยกรรม ภูมิปัญญาท้องถิ่นองค์ความรู้ที่สามารถนำมาพัฒนาเป็นเนื้อหาการเรียนรู้ที่น่าสนใจ
- (5) เป็นวัดที่เป็นศูนย์กลางของชุมชน หรือเป็นสถานที่จัดอบรมเด็ก นักเรียน มีผู้ใช้พื้นที่อยู่อย่างสม่ำเสมอ

เนื่องจากการเข้าไปดำเนินงานของโครงการจะเป็นการให้การสนับสนุนในด้าน การออกแบบปรับปรุงพื้นที่ การจัดการระบบงาน กิจกรรม แนวทางการบริหารจัดการ และการติดตั้ง อุปกรณ์และระบบ Wi-fi เท่านั้น วัดต้องรับผิดชอบค่าใช้จ่ายในการปรับปรุงสถานที่เอง ด้วยเหตุ ดังกล่าว วัดอาจมีข้อติดขัดในด้านการจัดสรรงบประมาณของวัดมาพัฒนาพื้นที่ศูนย์ เนื่องจาก งบประมาณการพัฒนาวัดส่วนใหญ่จะได้มาจากการทำบุญ ทำให้เกิดความไม่แน่นอนว่าใน ระยะเวลาของการดำเนินโครงการ จะสามารถพัฒนาศูนย์ ICT ในวัดได้อย่างเป็นรูปธรรมทั้ง 10 แห่งหรือไม่ แนวทางการแก้ไขเพื่อลดความเสี่ยงคือ ทางคณะทำงานจะพยายามคัดเลือกวัดที่มี ความพร้อมทั้งสถานที่และงบประมาณในการพัฒนา หรือสร้างทางเลือกในการออกแบบให้มีการ ใช้งบประมาณให้น้อยที่สุดและคุ้มค่าที่สุด สามารถนำสิ่งต่างๆ ที่มีอยู่เดิมภายในวัดมาดัดแปลงให้ ใช้งานได้

จากการลงพื้นที่พูดคุยกับวัดและผู้เกี่ยวข้อง ทางโครงการ ได้นำข้อมูลมาหารือร่วมกันใน คณะทำงาน เพื่อคัดเลือกและประเมินความเป็นไปได้ในการขับเคลื่อนงานศูนย์เรียนรู้ โดย พิจารณาให้ครอบคลุมตามประเภทของวัด ที่ตั้ง ความจำเป็นในการใช้งาน การเตรียมวางระบบ เครือข่ายรองรับ เป็นต้น โดยมีรายชื่อวัดที่เสนอให้ดำเนินการพัฒนาเป็นศูนย์เรียนรู้จำนวน 10 วัด แบ่งออกเป็น **วัดในกรุงเทพและปริมณฑล 5 วัด พื้นที่ภาคกลาง 1 วัด พื้นที่ภาคเหนือ 1 วัด พื้นที่ภาคตะวันออกเฉียงเหนือ 1 วัด และพื้นที่ภาคใต้ 1 วัด** มีรายชื่อดังต่อไปนี้

#### พื้นที่กรุงเทพและปริมณฑล

1. วัดสุทธิวราราม กรุงเทพมหานคร
2. วัดทองนึ่ม กรุงเทพมหานคร
3. วัดนายโรง กรุงเทพมหานคร
4. วัดไผ่เหลือง นนทบุรี
5. วัดจากแดง สมุทรปราการ

#### พื้นที่ภาคกลาง

6. วัดภูเขาทอง พระนครศรีอยุธยา

#### พื้นที่ภาคเหนือ

7. วัดอุโมงค์สวนพุทธธรรม เชียงใหม่

#### พื้นที่ภาคตะวันออกเฉียงเหนือ

8. วัดอิสาน นครราชสีมา

#### พื้นที่ภาคใต้

9. วัดพระมหาธาตุวรวิหาร นครศรีธรรมราช
10. วัดควนอุโบสถ นครศรีธรรมราช

ตารางสรุปรายชื่อและความต้องการของวัดเพื่อพัฒนาเป็นศูนย์เรียนรู้ (หน้าที่ 1)

	รายชื่อวัดที่เสนอ	อำเภอ/เขต	จังหวัด	จำนวนคนเข้าวัดสูงสุด/วัน		ประเภทการใช้งาน		ภาพพื้นที่ตั้งศูนย์การเรียนรู้ICT	Contact Point	เบอร์วัด
				วันปกติ	วันจัดกิจกรรม	ศูนย์การเรียนรู้ด้านICT	การวางระบบ QR Code			
<b>พื้นที่กรุงเทพและปริมณฑล</b>										
1	วัดสุทธิวาราม	เขตสาทร	กรุงเทพมหานคร	500	1,000	อาคารศาลาอภิธรรม1-2 พื้นที่ภายในอาคาร 530 ตร.ม. ผู้ใช้งานสูงสุด 100 คน	อุโบสถชั้นล่างและชั้นบน พื้นที่ภายในอาคาร 800 ตร.ม. ผู้ใช้งานสูงสุด 120 คน		พระสมุเฑียรสังคคี	02-211-4192
2	วัดนายโรง	เขตบางกอกน้อย	กรุงเทพมหานคร	500	1,000	ศูนย์บริการนักท่องเที่ยว พื้นที่ภายในอาคาร 500 ตร.ม. ผู้ใช้งานสูงสุด 200 คน	พื้นที่ภายในเขตกำแพงแก้ว ผู้ใช้งานสูงสุด 200 คน		พระครูปลัดนายกรวิวัฒน์	02-4349119
3	วัดทองน็ยม	เขตภาษีเจริญ	กรุงเทพมหานคร	50	1,000	อาคาร ศาลาการเปรียญ พื้นที่ภายในอาคาร 600 ตร.ม. ผู้ใช้งานสูงสุด 200 คน	ยังไม่ต้องการ		พระครูปริชาธรรมวิธาร	02-445-5973
4	วัดไผ่เหลือง	อ.บางบัวทอง	นนทบุรี	50	1,000	อาคาร ศาลาการเปรียญ พื้นที่ภายในอาคาร 600 ตร.ม. ผู้ใช้งานสูงสุด 50 คน	ยังไม่ต้องการ		พระณัฐภพ ชันติโก	02-921-1979
5	วัดจากแดง	อ.พระประแดง	สมุทรปราการ	100	10,000	พระธาตุสมันตมหาปฏิฐาน เจดีย์ พื้นที่ภายในอาคาร 800 ตร.ม. ผู้ใช้งานสูงสุด 500 คน	ยังไม่ต้องการ		พระมหาประนอม ธมมาลงกาโร	02-464-1122

ตารางสรุปรายชื่อและความต้องการของวัดเพื่อพัฒนาเป็นศูนย์เรียนรู้ (หน้าที่2)

พื้นที่ภาคกลาง											
6	วัดภูเขาทอง	อ.พระนครศรีอยุธยา	พระนครศรีอยุธยา	100	500	อาคารศาลากลาง บ.ก. พื้นที่ภายในอาคาร 54 ตร.ม. พื้นที่โดยรอบอาคาร 400 ตร. ม.	พื้นที่ส่วนโบราณสถานสำคัญ พื้นที่ภายนอกอาคาร 30 ไร่ ผู้ใช้งานสูงสุด 300 คน		พระมหานันทนิต สมโน	ไม่มี	
พื้นที่ภาคเหนือ											
7	วัดอุโมงค์สวนพุทธธรรม	อ.เมือง	เชียงใหม่	200	1,000	อาคาร หอสมุดธรรมโฆษณ์ พื้นที่ภายในอาคาร 400 ตร.ม. ผู้ใช้งานสูงสุด 150 คน	พื้นที่ส่วนโบราณสถานสำคัญ พื้นที่ภายนอกอาคาร 12 ไร่ ผู้ใช้งานสูงสุด 500 คน		คุณผึ้ง(อาสาสมัครวัด)	053-810-277	
พื้นที่ภาคตะวันออกเฉียงเหนือ											
8	วัดอิสาน	เมือง	นครราชสีมา	50	500	อาคาร ปฏิบัติธรรม พื้นที่ภายในอาคาร 350 ตร.ม. ผู้ใช้งานสูงสุด 200 คน	ยังไม่ต้องการ		พระครูศรีปริยัติกิจ	044-244-044	
พื้นที่ภาคใต้											
9	วัดพระมหาธาตุวรมหาวิหาร	อ.เมือง	นครศรีธรรมราช	500	20,000	อาคาร ศูนย์บริการ นักท่องเที่ยว (อยู่ระหว่างการ กำหนดพื้นที่) พื้นที่ภายใน อาคาร-ยังไม่ระบุ ผู้ใช้งานสูงสุด 150 คน	พื้นที่โบราณสถานสำคัญ พื้นที่ภายนอกอาคาร 10 ไร่ ผู้ใช้งานสูงสุด 500 คน		คุณดำ(สำนักจัดประโยชน์)	075-311-784	
10	วัดควนอุโบสถ	อ.ทุ่งใหญ่	นครศรีธรรมราช	50	500	อาคารเรียนโรงเรียนปริยัติธรรม พื้นที่ภายในอาคาร 150 ตร.ม. ผู้ใช้งานสูงสุด 60 คน	ยังไม่ต้องการ		พระครูโสภณธรรมประดิษฐ์	ไม่มี	

## ส่วนที่ 2

สรุปรายละเอียดของวัดที่เข้าร่วมโครงการ



## วัด สุธิวราราม

ถนนเจริญกรุง แขวงยานนาวา เขตสาทร กรุงเทพฯ



### วิสัยทัศน์การพัฒนา

หัวใจหลักของการที่จะพัฒนาวัดก็คือ สร้างพื้นที่อยู่ 3 ส่วน

- สร้างพื้นที่ทางกายภาพให้สะอาดร่มรื่น โดยใช้หลัก E-co Town คือเมืองกับคนอยู่ด้วยกันได้ และขณะเดียวกันก็มีสภาพแวดล้อมที่ร่มรื่นเป็นสปีปายะ
- สร้างพื้นที่ทางสังคมและการเรียนรู้อย่างน้อยที่สุดให้โรงเรียนในย่านนี้ ให้บริษัทให้ห้างร้าน ให้คนในย่านนี้เข้ามาเรียนรู้กับประวัติศาสตร์ในย่านเจริญกรุง
- สร้างพื้นที่ทางจิตใจและปัญญา ให้คนที่มาประกอบพิธีกรรมทางศาสนาที่วัดเมื่อเข้ามาในโรงอุโบสถ ก็จะได้ความรู้ทางด้านพระพุทธศาสนา มีโครงการวาดภาพจิตรกรรมฝาผนังที่เป็นประโยชน์ต่อการเรียนรู้พระพุทธศาสนา



# 1. อาคารศาลาอภิธรรม 1



(ซ้าย) ด้านหน้าอาคารศาลาอภิธรรม 1 (ขวา) พื้นที่ชั้น 2 ของอาคารศาลาอภิธรรม 1 ที่มีโครงการปรับปรุงให้เป็นพื้นที่ศูนย์การเรียนรู้ของวัดฯ

**การใช้งาน :** ปรับปรุงอาคารชั้น 2 ให้เป็นพื้นที่ศูนย์การเรียนรู้ของวัด โดยมีลักษณะการใช้งานเป็นพื้นที่ทำการบ้าน พักรอผู้ปกครอง และพื้นที่จัดแสดงนิทรรศการพุทธศิลป์สำคัญ ที่ทางวัดมีโครงการฯ ร่วมกับกลุ่มเครือข่ายศิลปินภาคเหนือ

### ประเภทกิจกรรม :

ค้นคว้าข้อมูล, ดิวหนังสือ, สืบค้นข้อมูลประวัติศาสตร์ย่าน

**จำนวนผู้ใช้สูงสุด :** ประมาณ 100 คน

**ขนาดพื้นที่ :** 530 ตารางเมตร

**ผู้ดูแลในพื้นที่ :** ทีมงานของวัดฯ

### แผนการดำเนินงาน

- อยู่ระหว่างขั้นตอนการพัฒนาโปรแกรมในการออกแบบ
- คาดว่าจะก่อสร้างแล้วเสร็จและพร้อมเปิดใช้งานประมาณปลายปี 2560

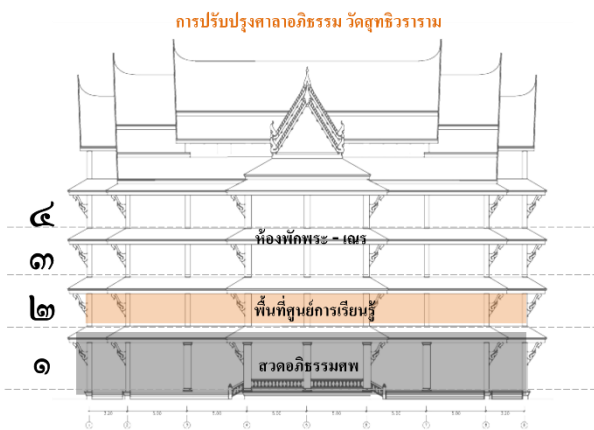

แนวคิดในการปรับปรุงพื้นที่ในชั้นต่าง ๆ

**ข้อจำกัดของสถานที่ :** -- ยังไม่พบ --

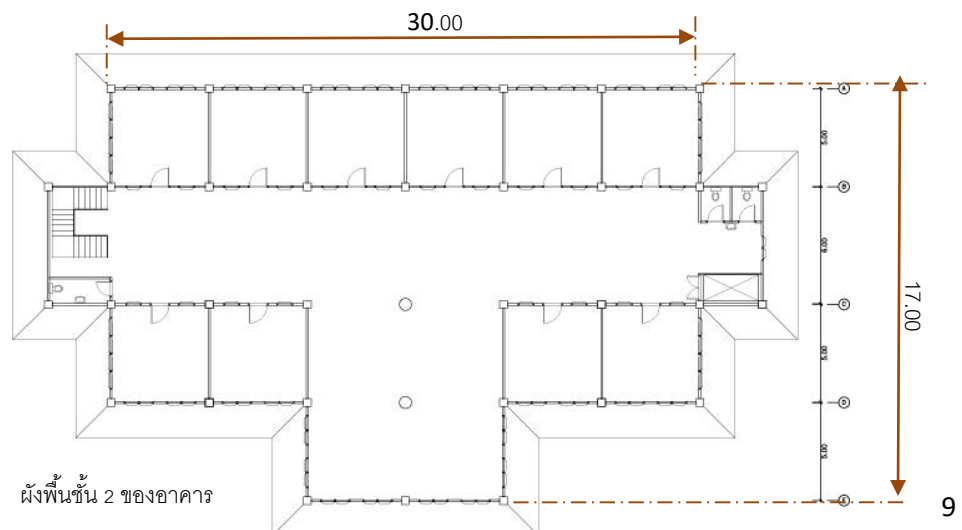

ผังพื้นที่ชั้น 2 ของอาคาร

## 2. พระอุโบสถ



(ซ้าย) ภายนอกพระอุโบสถวัดสุทธิวราราม (ขวา) อุโบสถชั้นบน พื้นที่ติดตั้งภาพจิตรกรรมพุทธศิลป์แบบร่วมสมัย โดยทีมศิลปินกลุ่มชาวลีปะเตียงราย

**การใช้งาน :** พระอุโบสถวัดสุทธิวราราม ได้ติดตั้งงานพุทธศิลป์เพิ่มเติมกว่า 200 ชิ้น โดยเป็นผลงานของศิลปินกลุ่ม “ชาวลีปะเต” จากจังหวัดเชียงราย นำโดย อ.ทรงเดช ทิพย์ทอง โดยมีเป้าหมายเพื่อสร้างเป็นพื้นที่ทางด้านจิตใจและปัญญาให้กับชุมชนและสังคม โดยมีหอจดหมายเหตุพุทธทาส อินทปัญโญ ภาควิชาของโครงการวัดบันดาลใจ เข้าไปช่วยวัดในการริเริ่มกิจกรรม “เพลินธรรมนำชม” ขึ้นเพื่อช่วยให้ญาติโยมที่เข้าวัดสามารถเรียนรู้และเข้าใจพระพุทธศาสนาผ่านผลงานพุทธศิลป์ในอุโบสถ

**ประเภทกิจกรรม :** ทางวัดมีแนวคิดในการติดตั้งจุดให้ความรู้ด้านผลงานพุทธศิลป์ในอุโบสถทั้งหมดให้แก่ผู้เข้าชม โดยการนำระบบ ICT มาใช้เช่น การสแกน QR Code ช่วยอธิบายความหมายของผลงานเป็นภาษาต่าง ๆ

**จำนวนผู้ใช้สูงสุด :** ประมาณ 120 คน

**ขนาดพื้นที่ :** 2 ชั้น รวม 800 ตารางเมตร

**ผู้ดูแลในพื้นที่ :** ทีมงานของวัดฯ

### แผนการดำเนินงาน

- อยู่ระหว่างการติดตั้งงานพุทธศิลป์ คาดว่าจะแล้วเสร็จประมาณปลายปี 2559 และพร้อมติดตั้ง QR Code ในช่วงต้นปี 2560



กิจกรรม “เพลินธรรมนำชม”



“มงคลชีวิต 108” งานพุทธศิลป์ในอุโบสถชั้นล่าง



## วัดตองเนียม

ตั้งอยู่ที่ เขตหนองแขม กรุงเทพมหานคร



### ผังบริเวณวัดตองเนียม เขตหนองแขม กรุงเทพฯ

1. อุโบสถ
2. ทอระฆัง
3. ศาลา
4. กุฏิ (ริมหน้า)
5. ศาลาทำน้ำ
6. ศาลาพักผ่อนริมน้ำ
7. ที่พักผู้ปฏิบัติธรรมชาย (ชวีศราว)
8. กุฏิเจ้าอาวาส
9. กุฏิรองรับพระอาคันตุกะ
10. ศาลารับรอง
11. กุฏิ 9 หลัง
12. อาคารกุฏิ 1 ชั้น
13. กุฏิเรือนไทย
14. ทอกลอง
15. อาคารไม้เก่า 2 ชั้น
16. กลุ่มกุฏิพระบวชใหม่
17. โครงการที่พักผู้ปฏิบัติธรรมชาย
18. กุฏิ
19. โรงน้ำปานะ
20. ห้องเก็บของ
21. อาคารกุฏิ 2 ชั้น
22. อาคารอรัโณธรรม
23. สำนักงานวัด
24. อาคารเก็บของ
25. ลานถวายภัตตาหาร
26. ลานธรรมเสวนา
27. ศาลาฉัน
28. ศาลาการเปรียญ
29. ลานธรรมจักร
30. ห้องเก็บสังฆทาน
31. ศาล
32. ห้องเก็บของโรงครัว
33. จุดรับบริจาค
34. โรงครัว
35. จุดล้างภาชนะ
36. กุฏิแม่ชี
37. ที่พักผู้ปฏิบัติธรรมหญิงและแม่ชี
38. ที่พักผู้ปฏิบัติธรรมหญิง
39. จุดทิ้งขยะ
40. ลานจอดรถ

- ห้องน้ำชาย-หญิง
- ห้องน้ำชาย
- ห้องน้ำพระ

สำรวจเมื่อวันที่ 24/11/59

ผังแสดงตำแหน่งที่ตั้งการจัดวางระบบ ICT ของวัด

## วิสัยทัศน์การพัฒนา

ให้ความสำคัญกับความเป็นธรรมชาติ ต้นไม้ใหญ่ จำกัดการขยายตัวของวัด ด้วยขนาดที่ดินที่มีอยู่ ดำเนินการต่างๆ ตามกำลังของทรัพยากรที่มีตามเหตุปัจจัย ทั้งด้านสถานที่และบุคลากร เน้นการปฏิบัติธรรมและเผยแพร่ธรรม ไม่ยุ่งเกี่ยวกับกิจกรรมอื่นใด นอกเหนือไปจากนี้วัดทองเนิรมยังเป็นอุทยานธรรมที่มีขนาดไม่ใหญ่มาก มีลักษณะร่มรื่นอยู่กับธรรมชาติ เน้นการเผยแพร่ธรรม สร้างศาสนทายาท เป็นดินแดนที่ไม่มีอะไรขวางกั้น เข้ามาแล้วเกิดความร่มเย็น สงบ ใครๆ ก็มาได้ มาด้วยจิตตั้งรู้ ด้วยตนเองไม่มีใครบังคับ สร้างจิตสำนึก บุญ คือ บุญ มีส่วนร่วมในสถานที่ มาสู่ความเป็นผู้วัดกาย วัดใจด้วยตนเอง โดยการพัฒนาพื้นที่ศูนย์การเรียนรู้ ICT มีเป้าหมายคือ

- เป็นแหล่งเรียนรู้ของเยาวชนและคนในชุมชน ที่มาปฏิบัติธรรม อบรมค่านิยมธรรม
- ศูนย์ ICT เป็นพื้นที่เก็บรวบรวมประวัติวัดและรวบรวมข้อมูลด้านต่างๆของวัด เป็นห้องสมุด ICT เชื่อมโยงกับพื้นที่ด้านนอกที่เป็นพื้นที่เรียนรู้ และมีการจัดแสดงนิทรรศการหมุนเวียน

### 1. อาคารศาลาการเปรียญ

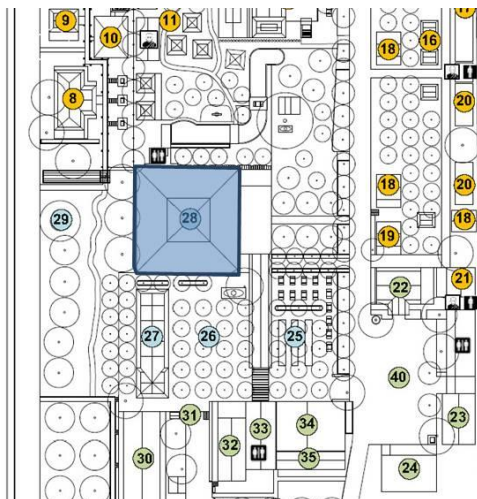

ผังแสดงตำแหน่งอาคารศาลาการเปรียญ



รูปถ่ายอาคารศาลาการเปรียญ



**อาคารศาลาการเปรียญ** : ปัจจุบันเป็นพื้นที่ใช้งานเอนกประสงค์ เช่น ประกอบศาสนกิจและพิธีต่างๆ ใช้อบรมค่ายคุณธรรม จริยธรรม สวดมนต์ข้ามปี งานสำคัญๆ ของวัด

**การใช้งาน** : ปรับปรุงอาคารให้เป็นศูนย์ ICT พื้นที่เพื่อการเรียนรู้ของเยาวชนและชุมชน

**ประเภทกิจกรรม** : เป็นที่รวบรวมประวัติวัดและเป็นห้องสมุด ICT ให้เยาวชนที่มาอบรมค่ายคุณธรรม จริยธรรมได้ค้นคว้าข้อมูล

**จำนวนผู้ใช้สูงสุด** : ประมาณ 200 คน

**ขนาดพื้นที่** : 529 ตารางเมตร

**ผู้ดูแลในพื้นที่** : ทีมงานของวัด

**แผนการดำเนินงาน** : อยู่ในระหว่างการพูดคุยเบื้องต้นและนัดพูดคุยหาข้อสรุปในการจัดตั้งศูนย์การเรียนรู้ ICT

**ข้อจำกัดของสถานที่** -ยังไม่พบ-



## วัด นาย โธง

692 ถนน บรรพราชชนนี ซอย 15 แขวง บางขุนนนท์ เขต บางกอกน้อย กรุงเทพมหานคร 10700



ผังแสดงตำแหน่งที่ตั้งการจัดวางระบบ ICT ของวัดนายโธง

- บริเวณเขตพุทธาวาส (ภายในกำแพงแก้ว)
- ศูนย์บริการนักท่องเที่ยว

### เป้าหมายในการพัฒนาวัด

๑. เผยแพร่หลักธรรม คำสั่งสอนแก่ฆราวาส ( จัดกิจกรรมเนื่องในวันสำคัญทางศาสนา จัดตั้งสถานีวิทย์เพื่อพระพุทธศาสนา )
๒. ส่งเสริมการปฏิบัติธรรม (จัดตั้งชุมชนรักษาศีล 5 ที่วัด และโรงเรียนศีล 5 ที่โรงเรียนมัธยมวัดนายโธง )
๓. เป็นสถานที่ท่องเที่ยวทางศาสนา ประวัติศาสตร์ วัฒนธรรม (วัดมณฑลธรรมิกลองบางกอกน้อย )
๔. เป็นสถานที่ที่ร่มรื่น ให้ชุมชนมาพักผ่อน หาความสงบ

## 1. บริเวณเขตพุทธาวาส (ภายในกำแพงแก้ว)



(ซ้าย) อุโบสถ (ขวา) วิหาร

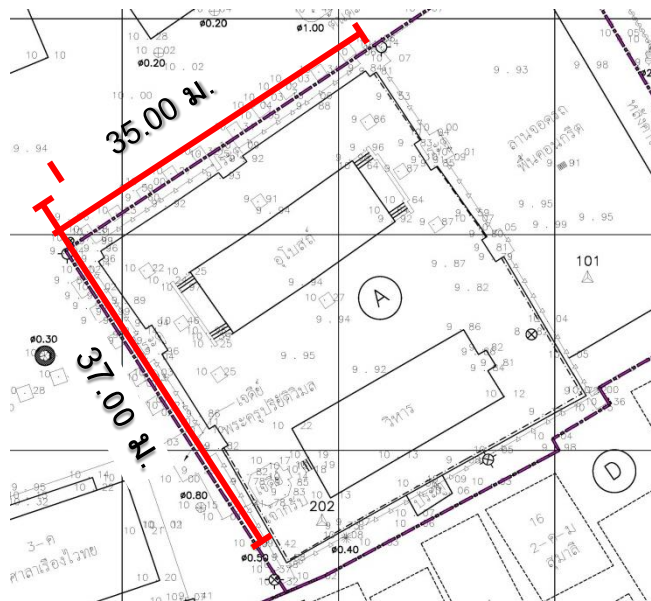

**การใช้งาน :** ภายในกำแพงแก้วประกอบด้วย อาคารสองหลังคือ อุโบสถที่ใช้ประกอบพิธีทางศาสนา และวิหาร โดยภายในอุโบสถมีภาพจิตรกรรมเก่าแก่ และบริเวณกำแพงแก้วมีรูปปั้นตัวละครของท่านเจ้ากรรม (ผู้สร้างวัดนายโรง) และรูปปั้นฤๅษีตัดตน โดยในอนาคตทางวัดมีแผนการจ้างคนนำชมประจำอยู่ในบริเวณนี้เพื่อให้ความรู้จักกับนักท่องเที่ยว

**ประเภทกิจกรรม :** ระบบ QR CODE ให้ความรู้ บ้ายบอกประวัติ ความหมายในจุดต่างๆ

**จำนวนผู้ใช้สูงสุด :** ประมาณ 200 คน

**ผู้ดูแลในพื้นที่ :** ทีมงานของวัด

**แผนการดำเนินงาน**

- อยู่ในระหว่างการบูรณะภาพจิตรกรรมฝาผนัง

**ข้อจำกัดของสถานที่ :** พื้นที่ขึ้นทะเบียนเป็นโบราณสถานกับกรมศิลปากร การนำสิ่งของไปวางเพิ่มเติมควรคำนึงถึงรูปลักษณ์ และไม่ไปทำลายวัตถุเดิม

## 2. ศูนย์บริการนักท่องเที่ยว

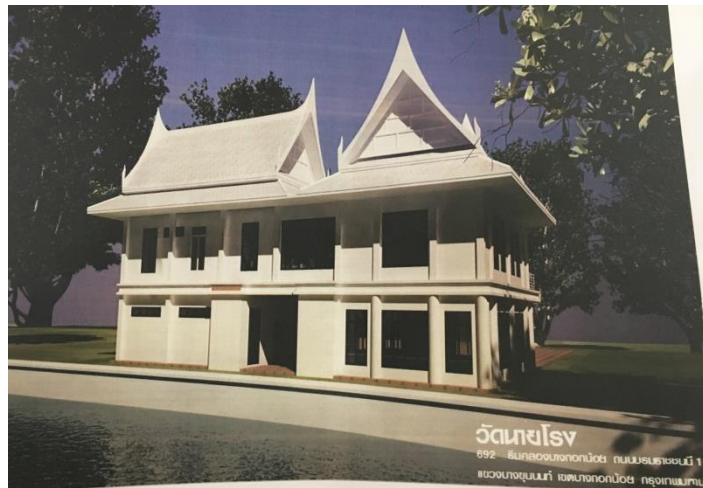

ภาพทัศนียภาพอาคารนักท่องเที่ยว

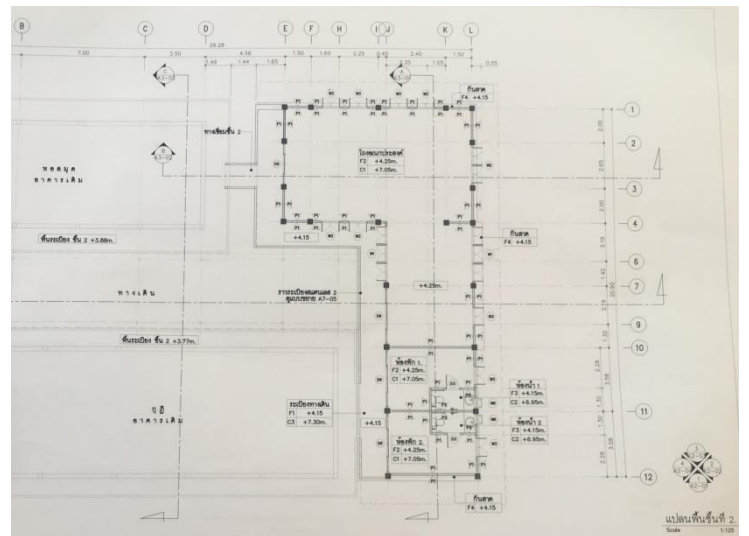
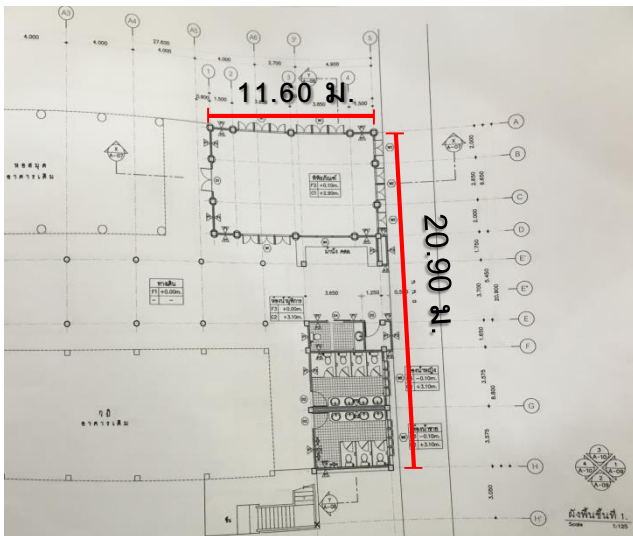

(ซ้าย) ฝั่งพื้นอาคารชั้นที่ 1 การใช้งาน : พิพิธภัณฑ และห้องน้ำ

(ขวา) ฝั่งพื้นอาคารชั้นที่ 2 การใช้งาน : โถงอเนกประสงค์

การใช้งาน : เป็นอาคารที่อยู่ในระหว่างการก่อสร้าง เพื่อเป็นศูนย์บริการให้ความรู้แก่นักท่องเที่ยว

ประเภทกิจกรรม : เป็นพิพิธภัณฑ ค้นคว้าหาความรู้ ดูสื่อวีดิทัศน์

จำนวนผู้ใช้สูงสุด : ประมาณ 200 คน

ผู้ดูแลในพื้นที่ : ทีมงานของวัด

แผนการดำเนินงาน

- อยู่ในระหว่างการก่อสร้าง แล้วเสร็จภายในเดือนกุมภาพันธ์

ข้อจำกัดของสถานที่ : --ยังไม่พบ--





## วัดไผ่เหือง

ตำบลบางรักพัฒนา อำเภอบางบัวทอง จังหวัดนนทบุรี



ผังแสดงตำแหน่งที่ตั้งการจัดวางระบบ ICT ของวัด

1. อาคารฉลองพุทธชยันตี (ศูนย์การเรียนรู้ฯ)
2. ลานธรรมแห่งปัญญา (ศูนย์เรียนรู้วิถีชีวิต และปฏิบัติธรรม – ชั้นกำลังดำเนินตามแผน)

## เป้าหมายการพัฒนา

หัวใจหลักของการที่จะพัฒนาวัดก็คือ ชีวิตงาม สังคมดี ธรรมชาติเป็นรมณีย์

- สร้างพื้นที่ทางกายภาพให้เป็นถิ่นรมณีย์ ที่สะอาด สดใส ไร้ขยะ ไม่กรุงรัง เรียบร้อย ราบรื่น เดินง่าย ปลอดภัย สบายตา ควรทอดทัศน์
- สร้างพื้นที่ทางสังคมและการเรียนรู้ ถิ่นอาศัยชุมชน สถานที่ทำกิจกรรมอันเป็นกุศล เป็นฐาน เป็นที่ตั้ง เป็นที่รองรับความเป็นอยู่ การพัฒนาชีวิต สร้างชุมชนให้อยู่กันดี
- สร้างพื้นที่ทางจิตวิญญาณและปัญญา มีวิถีชีวิตที่ให้มีการพัฒนาจิตปัญญา ดำรงรักษา สืบทอด ธรรม ส่งต่อประเพณีธรรม เกื้อหนุนปัญญา

### 1. อาคารฉลองพุทธชยันตี (ศูนย์การเรียนรู้ฯ)



บริเวณด้านหน้า : อาคารฉลองพุทธชยันตี (ขนาด 30 x 18 เมตร)



บริเวณชั้นล่าง

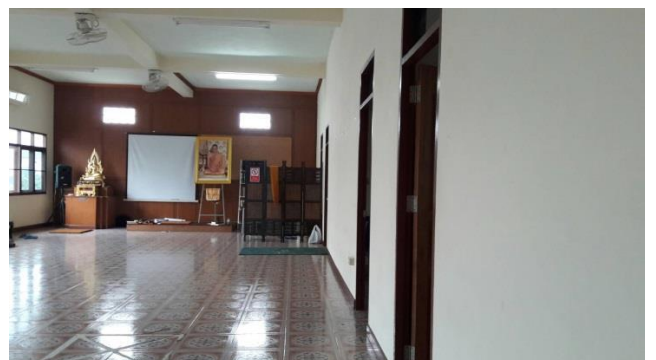

บริเวณห้องโถงชั้นบน: (30 x 12 เมตร)

**การใช้งาน :** ใช้อาคารชั้น 2 ให้เป็นศูนย์การเรียนรู้ของวัดและชุมชน โดยลักษณะการใช้งาน เป็นพื้นที่อบรมของเยาวชน กิจกรรมเด็กมรรคทาย เข้าวัดวันอาทิตย์ ชมรมต่างๆ ในชุมชน เช่น ชมรมผู้สูงอายุ ประชาชนในชุมชนทั่วไป ทั้งนี้ยังมี อาสาสมัครจิตอาสาที่จะมาเปิดคอร์สอบรมแต่ละเดือนแก่ผู้สนใจ

**ประเภทกิจกรรม :** อบรม ค้นคว้าหาข้อมูล สืบค้นประวัติวัด ชุมชน



กิจกรรม “เด็กมรรคฉายต้นไม้แห่งปัญญา” วัดไผ่เหลือง จัดโดยครูอาสาสมัครเข้ามาจัดกิจกรรมสอนพิเศษและทักษะต่าง ๆ ให้กับเด็กรอบวัด ซึ่งดำเนินการมาแล้วอย่างต่อเนื่องกว่า 5 ปี มีภาคีเครือข่ายมากมายเข้ามาช่วยวัด

จำนวนผู้ใช้สูงสุด : ประมาณ 50 คน

แผนการดำเนินงาน :

พร้อมเข้าใช้สถาน ตกแต่ง ติดตั้งระบบ ได้ทันที และวัดต้องการเปิดใช้ศูนย์การเรียนรู้ภายในปี 2560 ประมาณต้นปี 2560 เนื่องจากมีกลุ่มผู้ใช้งานรออยู่แล้ว

ข้อจำกัดของพื้นที่ : -ยังไม่พบ-



## วัดจากแดง จ. สมุทรปราการ

ถ.เพชรหึงษ์ ต. บางยอ อ.พระประแดง



ผังแสดงตำแหน่งที่ตั้งการจ้างวางระบบ ICT ของวัด

### วิสัยทัศน์การพัฒนา

วัดจากแดงเป็นศูนย์รวมการเรียนรู้ที่เน้นการศึกษาด้านพระไตรปิฎก และการจัดการพลังงานและสิ่งแวดล้อม การพัฒนาศูนย์ ICT มีเป้าหมาย คือ

- ศูนย์รวมสื่อการเรียนรู้พระไตรปิฎก
- ศูนย์รวบรวมข้อมูลด้านการจัดการทรัพยากรตามแนวทางพระไตรปิฎก (การจัดการขยะ)

## 1. อาคารปฏิบัติธรรม

อาคารหลังนี้เป็นพื้นที่ปฏิบัติธรรม และทำบุญของญาติโยม



ภาพแสดงกายภาพของอาคารปฏิบัติธรรม

### การใช้งาน

เพิ่มพื้นที่ให้ข้อมูลเกี่ยวกับวัด และตารางกิจกรรม รวมไปถึงเป็นพื้นที่เรียนรู้พระไตรปิฎก และการจัดการทรัพยากร

ภายในวัด

ประเภทกิจกรรม ค้นคว้าข้อมูล ห้องสมุด

จำนวนผู้ใช้สูงสุด ประมาณ 500 คน

ขนาดพื้นที่ 800 ตารางเมตร

ผู้ดูแลในพื้นที่ ทีมงานของวัด

แผนการดำเนินงาน

- อยู่ในระหว่างการสรุปข้อมูล และจัดตั้งทีมงาน

ข้อจำกัดของสถานที่ -



## วัดภูเขาทอง

ตำบลภูเขาทอง อ.พระนครศรีอยุธยา จ.พระนครศรีอยุธยา

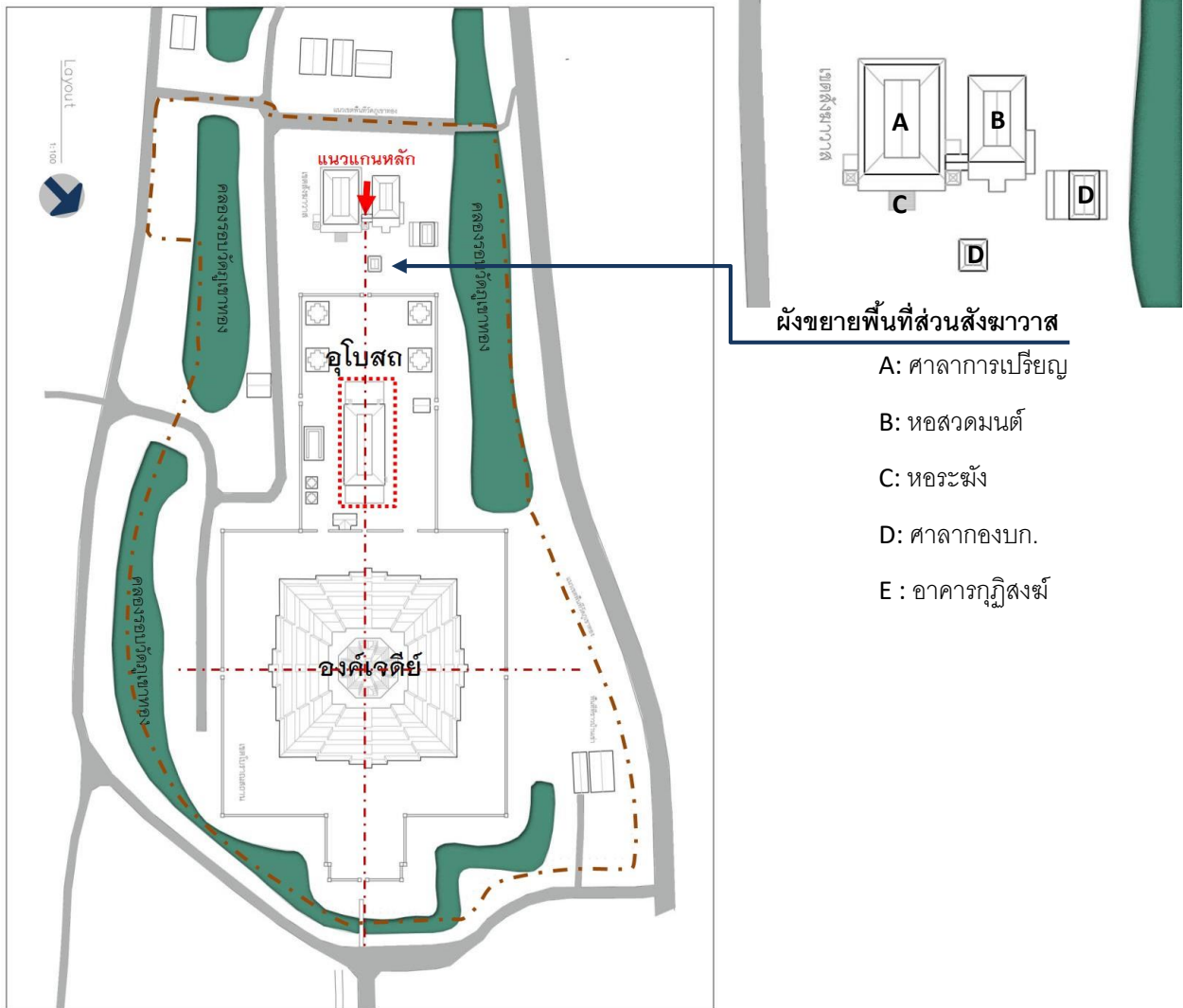

### วิสัยทัศน์การพัฒนา

พัฒนาให้วัดพัฒนาโบราณสถานและเจดีย์ประวัติศาสตร์ของชาติ ที่พลิกฟื้นวัฒนธรรม ประเพณี และวิถีของชุมชนให้กลับมา ภายใต้โจทย์ซึ่งมีความท้าทายขึ้นทะเบียนเป็นโบราณสถานทั้งวัด มีกรมศิลปเป็นภาคีหลัก วัดตั้งอยู่ในพื้นที่ชุมชนมุสลิม สภาพอาคารสถานที่ซึ่งมีความทรุดโทรม

# 1. พื้นที่โบราณสถานสำคัญวัดภูเขาทอง



(ซ้าย) ผังแสดงขอบเขตพื้นที่โบราณสถานสำคัญของวัดภูเขาทอง (ขวา) บน / เจดีย์ประธาน กลาง / เจดีย์ราย ล่าง / พระอุโบสถ ปัจจุบันอยู่ระหว่างการขุดค้น

**การใช้งาน :** วัดภูเขาทองปรากฏหลักฐานว่าสร้างขึ้นในสมัยกรุงศรีอยุธยาตอนต้น ในรัชสมัยของพระรามาเมศวร มีการขึ้นทะเบียนเป็นพื้นที่โบราณสถานทั้งวัด พื้นที่โดยรวมทั้งสิ้นประมาณ 41 ไร่ แบ่งการใช้งานพื้นที่ออกเป็น 2 ส่วน 1) พื้นที่ส่วนสังฆาวาส ซึ่งเป็นพื้นที่ตั้งวัด 2) พื้นที่โบราณสถานสำคัญ ซึ่งล้อมรอบด้วยแนวกำแพงแก้ว ประกอบไปด้วยเจดีย์ประธานซึ่งมีลักษณะฐานแบบพม่าและด้านบนเป็นเจดีย์ย่อมุมไม้สิบสองแบบไทยต้นแบบเจดีย์ภูเขาทองที่กรุงเทพฯ พระอุโบสถซึ่งมีซุ้มประตูที่ปรากฏลายปูนปั้นสมัยอยุธยาเป็นลายกลีบบัว ลายกรวยเชิงและลายเฟืองอุษะ เจดีย์รายรวม 10 องค์ รวมถึงวิหารและฐานชุกชี ถือเป็นพื้นที่สำคัญทางประวัติศาสตร์กรุงศรีอยุธยา ที่มีนักท่องเที่ยวให้ความสนใจเข้ามาเยี่ยมชมเป็นจำนวนมาก

**ประเภทกิจกรรม :** ทางวัดมีแนวคิดในการติดตั้งจุดให้ความรู้ด้านโบราณสถานและโบราณวัตถุภายในวัด โดยต้องการนำระบบ ICT มาใช้เช่น การสแกน QR Code ช่วยอธิบายความหมายของผลงานเป็นภาษาต่าง ๆ ทั้งสิ้นประมาณ 13 จุด

**จำนวนผู้ใช้สูงสุด :** ประมาณ 300 คน

**ขนาดพื้นที่ :** ประมาณ 30 ไร่

**ผู้ดูแลในพื้นที่ :** ทีมงานของวัดฯ

**แผนการดำเนินงาน**

อุโบสถอยู่ระหว่างขั้นตอนการขุดค้นขุดแต่งทางโบราณคดี คาดว่าจะแล้วเสร็จช่วงต้นปี 2560

# 1. อาคารกองบก. และพื้นที่โดยรอบ



(ซ้าย) ด้านหน้าอาคารศาลากองบก. (กลางบน/ล่าง) การใช้พื้นที่ศาลากองบก. ในการจัดประชุม (ขวา) พื้นที่โดยรอบศาลากองบก. ใช้เป็นพื้นที่ในการรวมตัวของญาติโยม

**การใช้งาน :** ปรับปรุงศาลากองบก. และพื้นที่โดยรอบ ให้เป็นศูนย์ข้อมูลของวัด มีพื้นที่ให้พระและญาติโยมได้สนทนาและแลกเปลี่ยนด้านหลักธรรมคำสอน เป็นพื้นที่ต้อนรับสำหรับญาติโยมที่มาทำบุญและเป็นลานกิจกรรมของวัด

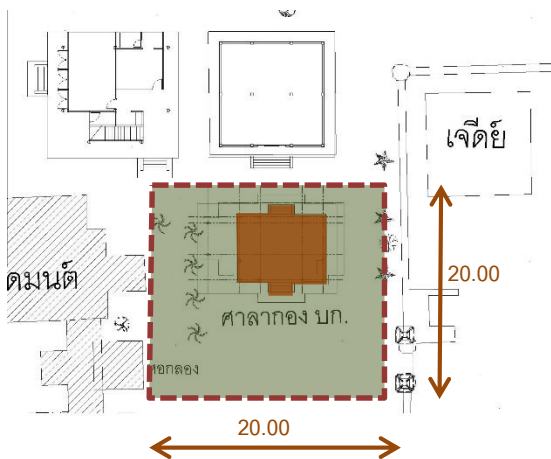

## ประเภทกิจกรรม :

สืบค้นข้อมูลและเป็นศูนย์ข้อมูลของวัด, พื้นที่ส่วนกลางในการพบปะพูดคุยแลกเปลี่ยนสนทนาธรรมและจัดประชุมกลุ่มย่อยระหว่างวัด ชุมชนและหน่วยงานที่เกี่ยวข้อง เป็นต้น

**จำนวนผู้ใช้สูงสุด :** ประมาณ 60 คน

**ขนาดพื้นที่ :** พื้นที่อาคาร 54 ตารางเมตร, พื้นที่โดยรอบประมาณ 400 ตารางเมตร

**ผู้ดูแลในพื้นที่ :** ทีมงานของวัดฯ

## แผนการดำเนินงาน

- อยู่ระหว่างขั้นตอนการจัดทำแบบก่อสร้าง
- คาดว่าจะก่อสร้างแล้วเสร็จและพร้อมเปิดใช้งานประมาณ กลางปี 2560

**ข้อจำกัดของสถานที่ :** -- เป็นศาลาและพื้นที่เปิดโล่ง --

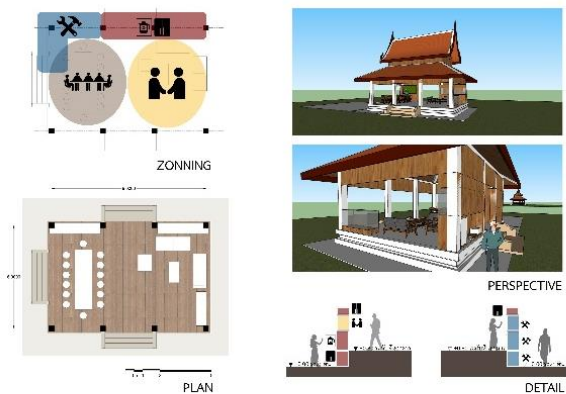

แบบทางเลือกที่ 1 ศาลากอง บก.  
วัดภูเขาทอง จ.พระนครศรีอยุธยา

- (บน) ผังแสดงตำแหน่งที่ตั้งศาลากองบก. และพื้นที่โดยรอบ
- (ล่าง) แนวคิดการออกแบบศาลากองบก. วัดภูเขาทอง





## วัดอุโมงค์สวนพุทธธรรม

135 หมู่ 10 ต.สุเทพ อ.เมือง จ.เชียงใหม่ 50200

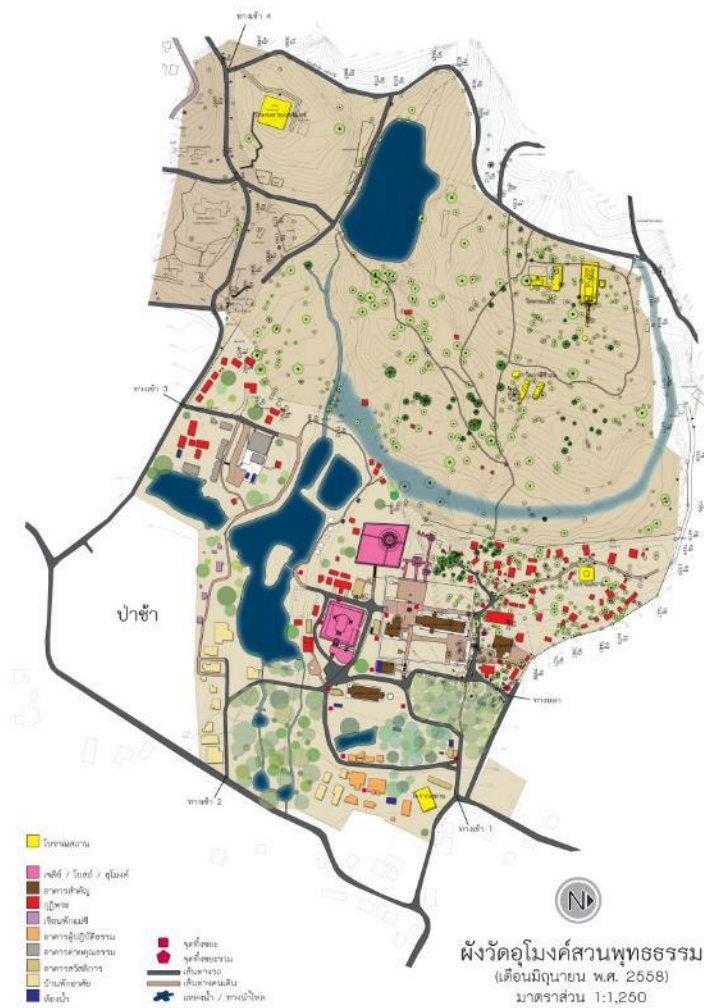

แนวความคิดในการพัฒนาวัดอุโมงค์ คือ **ต้องการสืบทอดปณิธานดั้งเดิม ของ ท่านพุทธทาสภิกขุ ท่าน ปัญญานันทภิกขุ และ เจ้าชื่อน์ สิโรตส** เน้นให้วัดเป็นสถานปฏิบัติธรรมและเผยแพร่ธรรมะ ที่สงบร่มรื่นเป็นพื้นที่สีเขียวของชุมชน เครือข่ายพัฒนาวัดอุโมงค์ในปัจจุบันนำโดย คุณเพ็ญฉาย สิโรตส หรือ ป้าแฉ่ ผู้นำตระกูลสิโรตส อาจารย์ประมวล เพ็งจันทร์ ผู้ประสานความร่วมมือจากส่วนต่างๆเข้ามาช่วยเหลือวัด เช่น มหาวิทยาลัยเชียงใหม่ โดย ศาสตราจารย์เกียรติคุณ นายแพทย์เกษม วัฒนชัย องคมนตรี และ นายกสภามหาวิทยาลัยเชียงใหม่ สำนักศิลปากรที่ 8 เชียงใหม่ สำนักพุทธศาสนาจังหวัดเชียงใหม่ เป็นต้น มีเป้าหมายร่วมกันเพื่อให้วัดอุโมงค์สวนพุทธธรรมเป็นพื้นที่ตัวอย่างการทำงานระหว่างพุทธบริษัท 4 แก่สาธารณชน

## วิสัยทัศน์การพัฒนา

- **ปรับปรุงสภาพแวดล้อม และปรับปรุง ภูมิทัศน์ของวัด**
  - นำความเป็นป่า ความร่มรื่นกลับสู่วัด โดยการปรับปรุงวิธีการดูแลรักษาต้นไม้ใหญ่ การฟื้นฟูคุณภาพน้ำ คุณภาพดิน ส่งเสริมให้เป็น “โรงเรียนต้นไม้” ของจังหวัดเชียงใหม่
  - จัดระบบสัญจร จัดระเบียบการจอดรถ
  - ฟื้นฟูสภาพป่าและความเป็นธรรมชาติ วัดโบราณสถาน ประวัติศาสตร์พุทธศาสนาของเชียงใหม่ โดยการปรับปรุงภูมิทัศน์ในพื้นที่สำคัญ ๆ ของวัด
- **ส่งเสริมบทบาทการเผยแพร่หลักธรรมคำสอนแก่ฆราวาส**
  - ฟื้นฟูต้นตอ องค์ประกอบที่มีอยู่เดิมให้สมบูรณ์ ไม่ว่าจะเป็น โรงมหรสพทางวิญญาน หอสมุดธรรม โฆษณีย์ การจัดทำวารสารธรรมสถานชาวพุทธ โครงการต้นไม้พูดได้ โครงการค่ายคุณธรรม เป็นต้น
  - ทำกิจกรรมเพื่อเชื่อมโยงกับกลุ่มเป้าหมาย
- **ยกระดับการเป็นสถานที่ท่องเที่ยวทางประวัติศาสตร์ และ พุทธศาสนา (เที่ยววัดให้ถึงธรรม)**
  - ปรับปรุงโรงพิมพ์พุทธนิคมให้เป็นศูนย์ข้อมูลการท่องเที่ยว/ประชาสัมพันธ์กิจกรรมวัดอุโมงค์
  - ออกแบบระบบสื่อความหมายสิ่งสำคัญ วัดอุโมงค์
  - ส่งเสริมการนำชมโดยมัคคุเทศก์ทางจิตวิญญาน
  - เชื่อมโยงกับเส้นทางท่องเที่ยวด้วยรถราง “เขียว (เส้นทางวัดสวนดอก-วัดป่าแดง-วัดอุโมงค์)
- **สร้างระบบบริหารจัดการเชื่อมโยงทั้งวัด สร้างจิตอาสาสมัครงานของวัด**
  - ระบบจัดการขยะ
  - การดูแลสภาพแวดล้อม อาคารสถานที่
  - การจัดระบบจิตอาสา
  - การจัดการสัตว์ที่ถูกนำมาปล่อยภายในวัด
- **จัดกิจกรรมนำคนเข้าวัด**
- **ส่งเสริมพื้นที่สวนพุทธธรรมให้เป็นสถานวิปัสสนา**
  - ฟื้นฟูพื้นที่ป่า และ ระบบนิเวศ
  - ปรับปรุงพื้นที่ให้เหมาะสมกับการวิปัสสนา
- **พัฒนาระบบสาธารณูปโภคเพื่อการประหยัดพลังงาน ลดค่าใช้จ่ายของวัด**
  - ระบบน้ำ น้ำประปา และ ระบบเก็บน้ำของวัด
  - ระบบไฟฟ้า
- **ส่งเสริมองค์ความรู้ และ พัฒนาคุศลกาด้านต่าง ๆ ของวัด**
  - พัฒนาคุศลกาดเพื่อการฟื้นฟูต้นไม้
  - พัฒนาคุศลกาดเพื่อการนำเที่ยวทางจิตวิญญาน

จากแผนพัฒนาวัดดังกล่าว ระบบ ICT จะมีบทบาทสำคัญในการพัฒนาผังแม่บท ในด้านส่งเสริมบทบาทการเผยแผ่หลักธรรมคำสอนแก่ฆราวาสและยกระดับการเป็นสถานที่ท่องเที่ยวทางประวัติศาสตร์ และพุทธศาสนา โดยมีรายละเอียดดังนี้

**แผนพัฒนาด้านการส่งเสริมบทบาทการเผยแผ่หลักธรรมแก่ฆราวาส : ปรับปรุงหอสมุดธรรมโฆษณ**  
(อาคารหมายเลข 7 ในแผนผังวัด)



ภาพแสดงกายภาพ และ ตำแหน่งที่ตั้งของหอสมุดธรรมโฆษณ

หอสมุดธรรมโฆษณ เป็นอาคาร 2 ชั้น (ปัจจุบันชั้น 2 เป็นที่เก็บวัตถุเชิงประวัติศาสตร์วัด ปิดการใช้งาน) หอสมุดหนังสือธรรมะของวัดอุโมงค์ ตั้งอยู่ท่ามกลางพื้นที่สีเขียว ด้านเหนือติดกับอาคารพุทธนิคม ทางเข้าสู่ส่วนโบราณสถานอุโมงค์ และ พระเจดีย์ที่กำลังดำเนินการปรับปรุงให้เป็น Visitor center และ พิพิธภัณฑ์เพื่อการเชื่อมโยงวิทยาศาสตร์กับศิลปะประวัติศาสตร์ ด้านทิศตะวันตกติดกับพื้นที่กิจกรรมหน้าโบสถ์ ซึ่งเป็นพื้นที่หัวใจการประกอบพิธีกรรมทางศาสนาของพุทธศาสนิกชนที่มาวัดอุโมงค์ฯ เช่น งานบรรพชาอุปสมบท ทุกวันเสาร์

## การใช้งาน :

- พัฒนาระบบการใช้งานหอสมุดธรรมโฆษณ ให้สมสมัย เพิ่มเครื่องมือทางดิจิทัลเพื่ออำนวยความสะดวกการใช้งาน เช่น เพิ่มระบบสืบค้นจากคอมพิวเตอร์จากระบบบัตรหนังสือ เพิ่มแหล่งสืบค้นข้อมูลผ่านระบบอินเทอร์เน็ต
- เป็นห้องสมุดหนังสือธรรมะอ้างอิง เป็นที่สืบค้น และ อ่านเอกสารจดหมายเหตุของวัดอุโมงค์ ซึ่งเกี่ยวกับพุทธศาสนา และ ประวัติศาสตร์ ผ่านระบบดิจิทัล
- พื้นที่เพื่อการเรียนรู้ของพุทธศาสนิกชนที่เข้ามาทำกิจกรรมในวัด เช่น ผู้มาร่วมงานบวช ผู้ปฏิบัติธรรม ทั้งชาวไทยและชาวต่างชาติ และ นักท่องเที่ยวที่สนใจศึกษาข้อมูลเพิ่มเติม
- เป็นพื้นที่การเรียนรู้ ห้องสมุดของชุมชน โดยรอบ ได้แก่ ชุมชนหอพักกลุ่มนักศึกษา มหาวิทยาลัยเชียงใหม่ ชุมชนบ้านอุโมงค์ ชุมชนบ้านลำเปียง

## ประเภทกิจกรรม :

เป็นพื้นที่เรียนรู้ ค้นคว้า สืบค้นข้อมูลทางพุทธศาสนา และ ประวัติศาสตร์วัดอรุณวาสีเชิงดอยสุเทพ

จำนวนผู้ใช้สูงสุด : ประมาณ 150 คน

ขนาดพื้นที่ : ประมาณ 400 ตารางเมตร

ผู้ดูแลในพื้นที่ : ทีมงานของวัด (บรรณารักษ์ 2-3 คน)

## แผนการดำเนินงาน

- อยู่ในระหว่างดำเนินการพัฒนาโปรแกรมในการใช้งาน และ การเก็บรวบรวมทำระบบจดหมายเหตุ
- ทีมบรรณารักษ์ มาช่วยพัฒนาระบบการใช้งาน
- ทีมสถาปนิกอาสา ออกแบบปรับปรุงกายภาพเพื่อดึงดูดผู้ใช้งาน

ข้อจำกัดของสถานที่ เป็นอาคารที่สร้าง ตั้งแต่ ปีพ.ศ.2552 (อายุ 34 ปี) ควรได้รับการตรวจสอบสภาพอาคารและ ออกแบบการใช้งานใหม่ให้เหมาะสม

แผนยกระดับการเป็นสถานที่ท่องเที่ยวทางประวัติศาสตร์และพุทธศาสนา : พื้นที่โบราณสถานภายในวัด

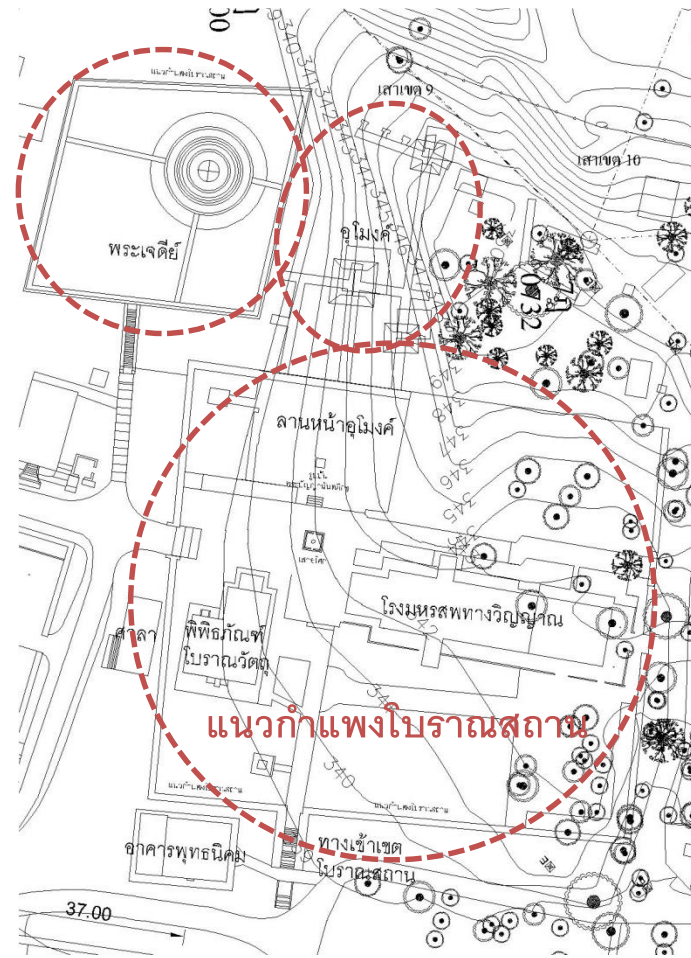

ภาพแสดงอาณาเขตโบราณสถาน

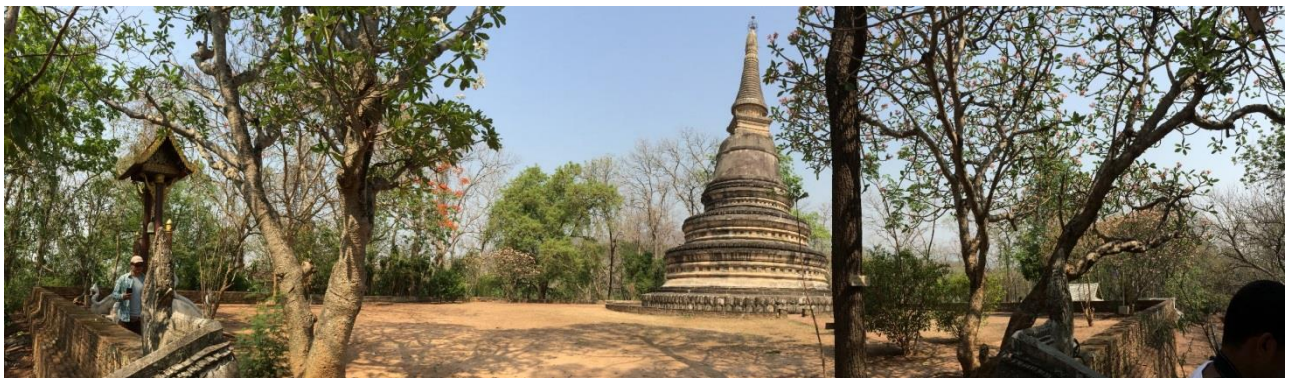

ภาพแสดงพระเจดีย์และลานด้านหน้าอุโมงค์





ภาพอาคารมหรสพทางวิญญาณ

**การใช้งาน :** เป็นพื้นที่โบราณสถานที่ได้รับการขึ้นทะเบียนจากกรมศิลปากร ประกอบด้วยอุโมงค์ และ พระเจดีย์ เป็นสถานที่สำคัญทางประวัติศาสตร์พระพุทธศาสนาล้านนา เป็นสถานที่ท่องเที่ยวที่มีชื่อเสียง รวมถึงพื้นที่โดยรอบที่มีอาคาร/รูปปั้น ที่มีความสำคัญเชื่อมโยงกัน ปัจจุบันพบ QR CODE ภาษาจีน

**ประเภทกิจกรรม :** เนื่องจากแผนแม่บทที่ต้องการสนับสนุน *การท่องเที่ยวให้ถึงธรรม* จึงต้องการให้ความรู้เชิงประวัติศาสตร์สอดแทรกธรรมะ โดยนำระบบ ICT มาใช้ เช่น การสแกน QR CODE ช่วยอธิบายประวัติความเป็นมา คุณค่าทางประวัติศาสตร์ของโบราณสถานต่างๆ หลักธรรมที่แทรกอยู่ในภาพปริศนารธรรมและภาพหินสลักชุดสำคัญในโรงมหรสพทางวิญญาณ เป็นภาษาต่างๆ อย่างถูกต้อง เหมาะสม เชื่อมโยงกับศูนย์ข้อมูลหลักที่ Visitor center (อาคารพุทธนิคม)

**จำนวนผู้ใช้สูงสุด :** ประมาณ 200 คน/วัน อ้างอิงข้อมูลจากวัด

**ผู้ดูแลในพื้นที่ :** ทีมงานของวัด

**แผนการดำเนินงาน :**

- กำลังดำเนินการรวบรวมเนื้อหาทางประวัติศาสตร์ และ รวบรวมภาพหินสลัก
- กำลังดำเนินการกำหนดเส้นทางท่องเที่ยวภายในวัด

**ข้อจำกัดของสถานที่ :** เป็นพื้นที่โบราณสถานที่ขึ้นทะเบียนกับกรมศิลปากร โดยการปรับปรุงพื้นที่ภายในบริเวณนี้ต้องมีการขออนุญาตจากกรมศิลปากรและได้รับอนุญาตอย่างถูกต้องตามพระราชบัญญัติโบราณสถาน



## วัดพระมหาธาตุวรมหาวิหาร จ. นครศรีธรรมราช

ถนนราชดำเนิน ตำบลในเมือง อำเภอเมืองนครศรีธรรมราช จังหวัดนครศรีธรรมราช

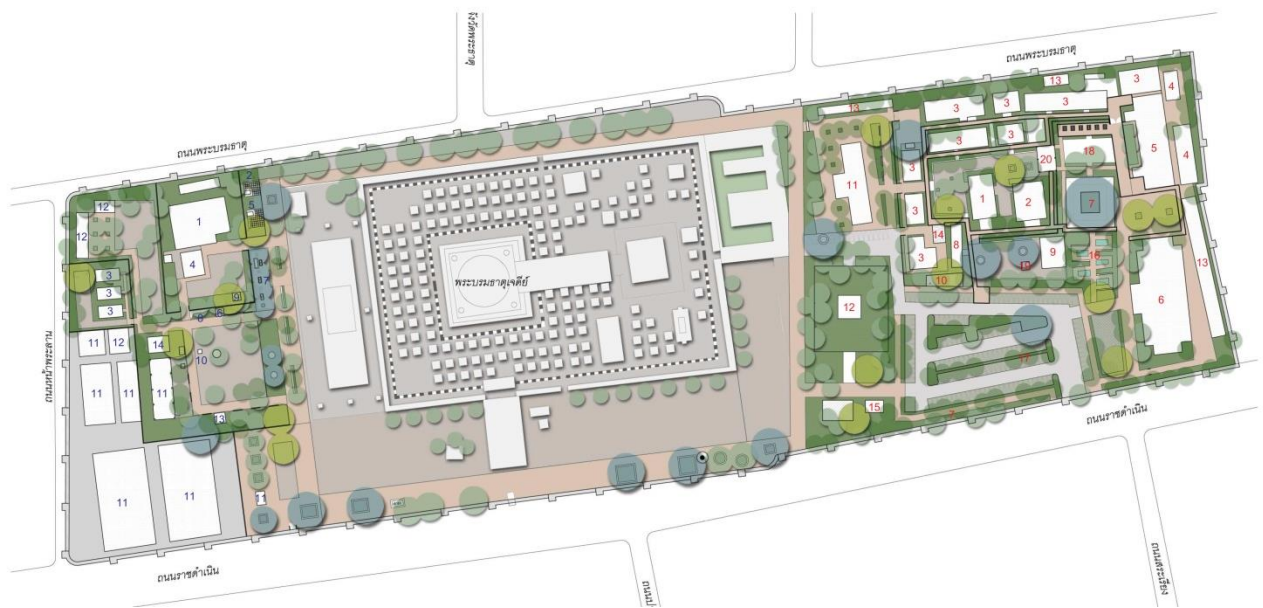

### ผังแสดงตำแหน่งที่ตั้งการจัดวางระบบ ICT ของวัด

วัดพระมหาธาตุ วรมหาวิหาร เป็นศูนย์รวมใจ เป็นที่เคารพศรัทธาของพุทธศาสนิกชนทั้งชาวไทยและชาวต่างชาติ องค์พระบรมธาตุสำคัญมีประวัติความเป็นมายาวนานตั้งแต่พุทธศตวรรษที่ 18 ผ่านการบูรณะซ่อมแซมต่อเนื่องอย่างต่อเนื่องหลายยุคสมัย ปัจจุบันได้รับการขึ้นทะเบียนเป็นโบราณสถาน โดยกรมศิลปากร และ กำลังได้รับการเสนอชื่อเพื่อขึ้นทะเบียนเป็นมรดกโลก

พื้นที่ภายในวัดแบ่งออกเป็น 3 ส่วน คือ

- ส่วนที่ 1** ส่วนพุทธาวาสที่ได้รับการขึ้นทะเบียนโบราณสถาน ประกอบด้วยอาคารสำคัญ ได้แก่ พระบรมธาตุและวิหารทับเกษตร พระเจดีย์ราย พระวิหารคดและส่วนพิพิธภัณฑ์จัดแสดงโบราณวัตถุ
- ส่วนที่ 2** ส่วนสังฆาวาสคณะเหนือ ซึ่งเป็นที่อยู่อาศัยของพระสงฆ์ผู้ดูแล ทำนุบำรุงวัดพระมหาธาตุฯ กลุ่มอาคารและลานกิจกรรมเพื่อการศึกษาธรรมะทั้งปริยัติและปฏิบัติ
- ส่วนที่ 3** ส่วนสังฆาวาสคณะใต้ และ พื้นที่เพื่อการปฏิบัติธรรม

## วิสัยทัศน์การพัฒนา :

ขอบเขตการทำงานในวัดพระมหาธาตุฯ จะมุ่งเน้น 3 เรื่อง คือ

- พัฒนาพื้นที่มุมตะวันตกเฉียงใต้ของวัด (ระหว่างพระวิหารหลวงและกำแพงทิศใต้, กำแพงทิศตะวันตก) ให้เป็นเขตสวน
- ดูแล พัฒนาเขตทิศเหนือ ซึ่งมีการปรับปรุงก่อสร้าง ปลูกต้นไม้ ต้นไม้หลายต้นเริ่มเฉาตาย
- การพิจารณาหาสถานที่บรรยายสรุปต้อนรับอาคันตุกะที่มาเยือนอย่างเป็นทางการจะเป็นกิจจะลักษณะ (Visitor center)

## อาคารต้อนรับอาคันตุกะ (Visitor Center)

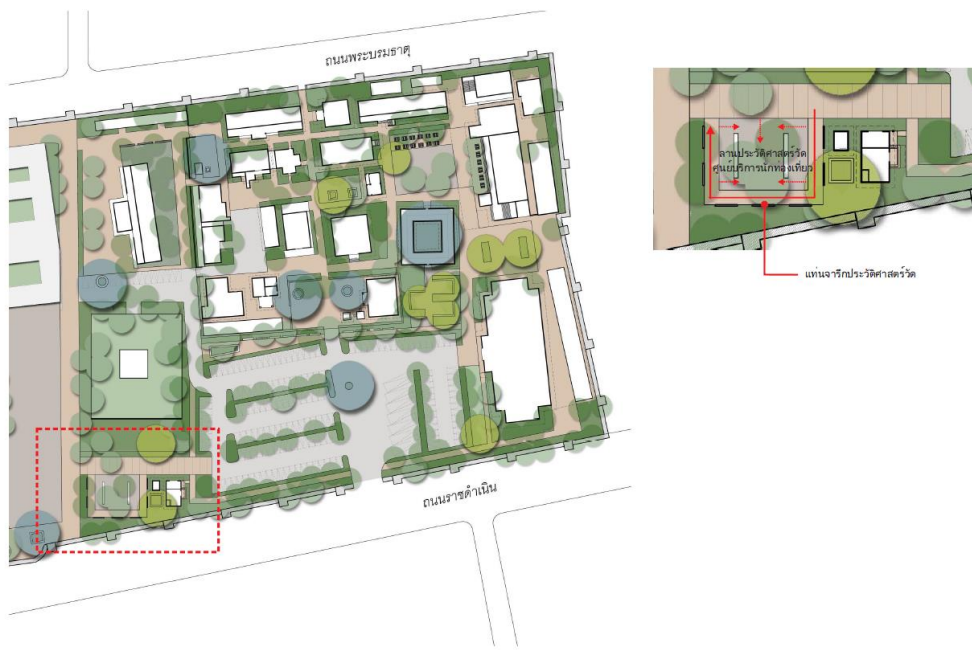

ภาพแสดงตำแหน่งที่ตั้ง





## ภาพแสดงแนวทางการปรับปรุงภูมิทัศน์อาคาร Visitor center

เป็นอาคารสำนักจัดประโยชน์ฯ ตั้งอยู่หน้ามณฑลพระพุทธรบาท ซึ่งพระเทพวินยาภรณ์ เจ้าอาวาส ให้ดำเนินการปรับปรุงเป็น Visitor center รวมถึงปรับปรุงภูมิทัศน์ด้านข้างไปจนถึงประตูทิศตะวันออก และ ภูมิทัศน์หน้าอาคารมณฑลพระพุทธรบาท

### การใช้งาน :

- พื้นที่อเนกประสงค์ต้อนรับาคันตูกะของวัดอย่างเป็นทางการเป็นกิจจะลักษณะ เป็นพื้นที่บรรยายสรุป/บรรยายประวัติความเป็นมาของวัด ต้อนรับนักท่องเที่ยวเป็นกลุ่ม
- พื้นที่นิทรรศการแสดงประวัติความเป็นมาของพระบรมธาตุ และ ประวัติวัดพระมหาธาตุฯ (พื้นที่ในนอกอาคาร)
- พื้นที่ให้ข้อมูลเพื่อการท่องเที่ยวอย่างรู้คุณค่า ทั้งการสอบถามกับเจ้าหน้าที่/อาสาสมัคร และ การสืบค้นข้อมูลผ่านคอมพิวเตอร์
- ร้านขายของที่ระลึก และ บูชาวัตถุมงคลของวัด

ประเภทกิจกรรม : สืบค้นข้อมูลเพื่อการท่องเที่ยว

จำนวนผู้ใช้สูงสุด : ประมาณ 40 คน / รอบการใช้งาน

ผู้ดูแลในพื้นที่ : ทีมงานของวัด

แผนการดำเนินงาน : อยู่ระหว่างการดำเนินการสำรวจจริงวัด เพื่อการพัฒนาแบบ concept design เป็นแบบก่อสร้าง

ข้อจำกัดของสถานที่ : อยู่ในพื้นที่ระหว่างการเสนอชื่อเพื่อขึ้นทะเบียนเป็นมรดกโลก ซึ่งมีข้อบังคับเกี่ยวกับอาคารและภูมิทัศน์โดยรอบ ในทางปฏิบัติ ทางวัดสามารถก่อสร้างได้

## พื้นที่ที่คุณค่าทางประวัติศาสตร์ภายในวัด



**การใช้งาน :** อาคาร และ โบราณวัตถุต่างๆในวัด มีประวัติความเป็นมา เกียรติความรู้ และ คติธรรมะ แทรกอยู่ในความสวยงามที่เป็นเอกลักษณ์ สามารถร้อยเรียงกันเพื่อเล่าประวัติศาสตร์การสร้างและบูรณะวัดพระมหาธาตุฯได้ เช่น กลุ่มอาคารในส่วนสังฆาวาส เล่าถึงการบูรณะซ่อมแซมพระบรมธาตุเป็นยุคสมัย อนุสาวรีย์พระนางเหมชาลาผู้อุทิศพระธาตุ อนุสาวรีย์พระเจ้าตากสิน พระวิหารหลวง พระเจดีย์รายล้อมพระบรมธาตุเจดีย์

**ประเภทกิจกรรม :** ทางวัดมีการติดตั้งจุดให้ความรู้ เช่น ป้ายเหล็กแสดงประวัติตามจุดต่างๆ สืบเนื่องจากการปรับปรุงอาคารสำนักจัดประโยชน์เพื่อสร้าง Visitor center จึงสมควรพัฒนาระบบการเรียนรู้ในแต่ละจุดสำคัญของวัดเพื่อให้ข้อมูลที่ถูกต้อง ครบสมบูรณ์ในภาษาสากล และ เชื่อมโยงกับการใช้งาน/สืบค้นที่ Visitor center

**จำนวนผู้ใช้สูงสุด :** ประมาณการจากจำนวนสูงสุดในวันแห่ผ้าขึ้นธาตุ มากกว่า 10,000 คน

**ผู้ดูแลในพื้นที่ :** ทีมงานของวัด

**แผนการดำเนินการ :** อยู่ระหว่างการหารือกับคณะทำงาน



## วัดอิสาน จังหวัดนครราชสีมา

2 ถนน กุดั่น ตำบล ในเมือง อำเภอ เมือง จังหวัด นครราชสีมา 30000



ผังแสดงตำแหน่งที่ตั้งวัดอิสาน จังหวัดนครราชสีมา

### เป้าหมายในการพัฒนาวัด

พัฒนาวัดในฐานะ 1 ใน 6 วัดสำคัญเก่าแก่ของพื้นที่เขตเมืองเก่าโคราช ที่สร้างขึ้นในสมัยสมเด็จพระนารายณ์มหาราช สมัยกรุงศรีอยุธยา ให้เป็นศูนย์กลางชุมชนเพื่อการเรียนรู้ธรรมให้กับพุทธบริษัททั้ง 4

- 1) การสร้างศาสนทายาทรับช่วงสืบทอดพระพุทธศาสนา (สามเณรต้นแบบ, พระภิกษุต้นแบบ) ส่งเสริมให้พระภิกษุและสามเณรได้รับโอกาสในการศึกษาพระปริยัติธรรมแผนกธรรมบาลี เพื่อเข้าถึงแก่นธรรมของพระพุทธศาสนา เพื่อให้เจริญเติบโตอย่างมั่นคงเป็นพระภิกษุที่มีบทบาทและสติปัญญาและเป็นผู้นำทางจิตวิญญาณของประชาชน

- 2) ส่งเสริมการเรียนรู้ธรรมให้กับพุทธศาสนิกชน ในระดับโลกียธรรมและโลกุตระธรรมให้เพียงพอต่อการพัฒนาคุณภาพชีวิต
- 3) พัฒนาพื้นที่ให้เกิดความสปีดและได้ประโยชน์เต็มที่ เน้นให้พระสงฆ์และผู้มาปฏิบัติธรรมใช้ความสงบร่มเย็นศึกษาได้อย่างจริงจัง และส่งเสริมให้เกิดการรับรู้ต่อสาธารณชนในฐานะหนึ่งในวัดสำคัญทางประวัติศาสตร์การสร้างเมืองเก่าโคราช

### การใช้งานพื้นที่ภายในวัด

ผังแสดงการใช้งานพื้นที่ วัดอิสาน

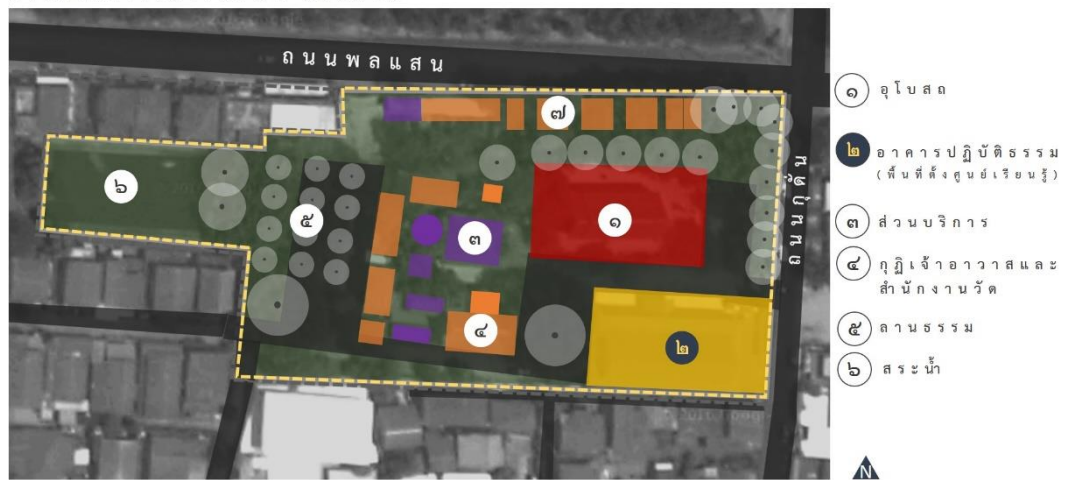

พื้นที่ตั้งวัด : ประมาณ 11 ไร่ แบ่งการใช้งานออกเป็นส่วนต่าง ๆ ได้แก่

- 1) ส่วนพุทธาวาส ใช้สำหรับการปฏิบัติศาสนพิธี ประกอบไปด้วยอุโบสถ จำนวน 1 หลัง สร้างในสมัยกรุงศรีอยุธยา รัชสมัยของสมเด็จพระนารายณ์มหาราช
- 2) ส่วนปฏิบัติธรรม ประกอบไปด้วยอาคารปฏิบัติธรรม 1 หลัง ใช้สำหรับจัดปฏิบัติธรรม จัดอบรม และจัดกิจกรรมในวันสำคัญต่าง ๆ ของวัด
- 3) ส่วนบริการ ประกอบไปด้วย ศาลาอเนกประสงค์ 1 หลัง หอฉันท์ และอาคารหอสมุด
- 4) ส่วนสำนักงาน ประกอบไปด้วยอาคาร 1 หลัง ใช้เป็นอาคารสำนักงานของวัดและเป็นกุฏิเจ้าอาวาส

- 5) ส่วนลานธรรมและสระน้ำใช้สำหรับกิจกรรมปฏิบัติธรรมและกิจกรรมซึ่งต้องใช้พื้นที่ภายนอก  
อาคาร

**พื้นที่ตั้งศูนย์การเรียนรู้ของวัด**

**ชื่ออาคาร :** อาคารปฏิบัติธรรม

**ขนาดพื้นที่ :** 240 ตารางเมตร



**การใช้งาน :** เป็นพื้นที่จัดปฏิบัติธรรม รักษาศีลอุโบสถทุกวันพระ จัดอบรม และพุทธศาสนิกชน ซึ่งคนเข้ามาใช้งานเป็นจำนวนมากในช่วงงานสำคัญของวัด

**จำนวนผู้ใช้สูงสุด :** ประมาณ 120 คน



(บน) กิจกรรมการถือศีลอุโบสถทุกวันพระ



(ขวา) โครงการปฏิบัติธรรมเนรมิตชีวิตด้วยศีล 5 ร่วมกับสำนักงานคุมประพฤติ



(ซ้าย) โครงการอุปสมบทหมู่ เนื่องในวันเฉลิมพระชนมพรรษา



## วัดควนอุโบสถ จ. นครศรีธรรมราช

เลขที่ 256 หมู่ที่ 3 ตำบลปริก อำเภอทุ่งใหญ่ จ.นครศรีธรรมราช

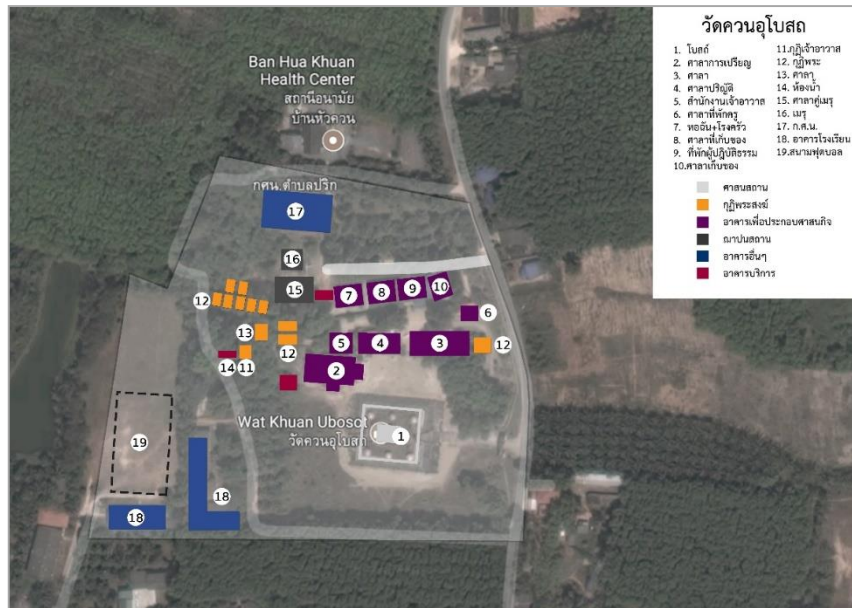

ผังแสดงการใช้งานพื้นที่ วัดควนอุโบสถ จ.นครศรีธรรมราช

### วิสัยทัศน์การพัฒนา

วัดควนอุโบสถ เป็นวัดซึ่งมีบทบาทในฐานะโรงเรียนพระปริยัติธรรม แผนกสามัญศึกษา ประจำอำเภอทุ่งใหญ่ จังหวัดนครศรีธรรมราช ที่มีการจัดให้มีการเรียนการสอนทางธรรมเพื่อสร้างศาสนทายาทที่ดีผู้สังคมควบคู่ไปกับการสอนทางโลก โดยการจัดการเรียนรู้ตามปรัชญาเศรษฐกิจพอเพียง นอกจากนี้ ยังทำหน้าที่เป็นวัดของชุมชน ซึ่งในพื้นที่มีจำนวน 9 หมู่บ้าน และเป็นชุมชนเกษตรกรรม ประกอบอาชีพการทำสวนยาง และสวนปาล์ม โดยการส่งเสริมให้มีการปฏิบัติธรรม เผยแผ่คำสอนแก่ฆราวาส รวมถึงจัดกิจกรรมในวันพระและวันสำคัญต่าง ๆ โดยทางวัดมีความต้องการในการพัฒนาคือ

- 1) พัฒนาวัดอย่างมีประสิทธิภาพ บูรณาการกับศาสตร์สมัยใหม่ พัฒนาจิตใจและสังคม
- 2) ออกแบบปรับปรุงพื้นที่ของวัดให้เป็นพื้นที่ที่เหมาะสมกับการเป็นศูนย์กลางแห่งการเรียนรู้ตามปรัชญาเศรษฐกิจพอเพียง

## การใช้งานพื้นที่ภายในวัด

ขนาดพื้นที่ : 41 ไร่ 2 งาน 88 ตารางวา

ภายในวัดแบ่งออกเป็นเขตพุทธาวาส สังฆาวาส และเขตธรณีสงฆ์

ส่วนพุทธาวาส ประกอบไปด้วย

- 1) พระอุโบสถ ก่อสร้างเมื่อปี พ.ศ.2530 แล้วเสร็จ พ.ศ. 2551 ตั้งอยู่บนเนินดินที่มีความสูงมากกว่า บริเวณอื่นของวัด

ส่วนสังฆาวาส ประกอบไปด้วย

- 1) กุฏิ 8 หลัง
- 2) ศาลาการเปรียญ ปัจจุบันยังก่อสร้างไม่แล้วเสร็จ
- 3) ลานหินโค้ง เป็นลานกว้างร่มรื่น อยู่ในบริเวณหมู่กุฏิสงฆ์

ส่วนธรณีสงฆ์ ประกอบไปด้วย

- 1) เมรุ
- 2) ศาลาอเนกประสงค์
- 3) โรงเก็บของ
- 4) ครัว
- 5) โรงเรียนพระปริยัติธรรม
- 6) ที่พักครู
- 7) โรงเรียนวัดควน
- 8) โรงพยาบาลส่งเสริมสุขภาพตำบล
- 9) อาคารศูนย์การเรียนรู้ชุมชน กศน. ตำบลปริก

## พื้นที่ตั้งศูนย์การเรียนรู้ของวัด

ชื่ออาคาร : อาคารเรียนโรงเรียนพระปริยัติธรรม

ขนาดพื้นที่ : 100 ตารางเมตร



การใช้งาน : เป็นพื้นที่จัดปฏิบัติธรรม รักษาศีลอุโบสถทุกวันพระ จัดอบรม และ  
พุทธศาสนิกชน

ซึ่งคนเข้ามาใช้งานเป็นจำนวนมากในช่วงงานสำคัญของวัด

จำนวนผู้ใช้สูงสุด : ประมาณ 60 คน